## IT

### A PROPOSITO DI QUESTO MANUALE

Anche se gli apparecchi sono stati realizzati in conformità con le specifiche Normative europee vigenti e sono pertanto protetti in tutte le parti potenzialmente pericolose, leggete con attenzione queste avvertenze e usate l'apparecchio solo per l'uso cui è stato destinato per evitare infortuni e danni. Tenete a portata di mano questo libretto per future consultazioni. Qualora vogliate cedere questo apparecchio ad altre persone ricordatevi di includere anche queste istruzioni.

### USO PREVISTO

Potete usare l'apparecchio per bollire solo acqua. Ogni altro utilizzo della macchina non è previsto dal Costruttore che si esime da qualsiasi responsabilità per danni di ogni natura, generati da un impiego improprio della macchina stessa. L'uso improprio determina inoltre l'annullamento di ogni forma di garanzia.

### AVVERTENZE RELATIVE AD USTIONI

- Non riempire mai oltre il limite massimo l'apparecchio, sussiste il rischio di spruzzi di acqua bollente.
- Non aprire il coperchio mentre l'acqua è in ebollizione.
- Durante le fasi di preparazione delle bevande e durante la fase di pulizia, fare attenzione a non venire in contatto con l'acqua calda; pericolo di ustioni.
- Durante le fasi di riempimento del bollitore, evitare il contatto con il vapore che fuori esce dal beccuccio e dal coperchio.

## AVVERTENZE DI SICUREZZA

### LEGGERE ATTENTAMENTE LE ISTRUZIONI PRIMA DELL'USO.

- Questo apparecchio è destinato a essere utilizzato nelle applicazioni domestiche e similari quali:
- nelle zone per cucinare riservate al personale nei negozi, negli uffici e in altri ambienti professionali;
- nelle fattorie;
- l'utilizzo da parte di clienti di alberghi, motel e altri ambienti a carattere residenziale;
- negli ambienti tipo bed and breakfast.
- Non si assumono responsabilità per uso errato o per impieghi diversi da quelli previsti dal presente libretto.
- Si consiglia di conservare gli imballi originali, poiché l'assistenza gratuita non è prevista per i guasti causati da imballo non adeguato del prodotto al momento della spedizione ad un Centro di Assistenza autorizzato.
- L'utilizzo di accessori non consigliati o non forniti dal costruttore dell'apparecchio può comportare rischi di incendio, shock elettrico o danni a persone.
- L'apparecchio è conforme al regolamento (EC) No 1935/2004 del 27/10/2004 sui materiali in contatto con alimenti.
- L'apparecchio può essere usato da bambini con un età superiore a 8 anni e da persone che hanno capacità fisiche, sensoriali o mentali ridotte, oppure con mancanza di esperienza o di conoscenza, solo se sono seguiti da una persona responsabile o se hanno ricevuto e compreso le istruzioni e i pericoli presenti durante l'uso dell'apparecchio.
- Le operazioni di pulizia e di manutenzione non dovranno essere svolte da bambini minori di 8 anni senza la supervisione di un adulto.
- I bambini non devono giocare con l'apparecchio.
- Non lasciar pendere il cavo in un luogo dove potrebbe essere afferrato da un bambino.
- Gli elementi dell'imballaggio non devono essere lasciati alla portata dei bambini in quanto potenziali fonti di pericolo.
- Allorché si decida di smaltire come rifiuto questo apparecchio, si raccomanda di renderlo inoperante tagliandone il cavo di alimentazione. Si raccomanda inoltre di rendere innocue quelle parti dell'apparecchio suscettibili di costituire un pericolo, specialmente per i bambini che potrebbero servirsi dell'apparecchio per i propri giochi.
- Togliere la spina dalla presa quando il bollitore non viene usato e prima di ogni intervento di manutenzione o pulizia.
- Non immergere l'apparecchio in acqua o altri liquidi.
- Non mettere mai le parti sotto tensione a contatto con l'acqua: rischio di corto circuito.
- L'apparecchio non deve essere utilizzato se è stato fatto cadere, se vi sono segni di danni visibili, in caso di guasti o sospetto difetti dopo caduta, o se ha perdite di acqua. Staccare subito la spina dalla presa di corrente. Non mettere mai in funzione l'apparecchio se difettoso. Tutte le riparazioni, compresa la sostituzione del cavo di alimentazione, devono essere eseguite solamente dal Centro Assistenza Autorizzato o da persona con qualifica similare, al fine di prevenire ogni rischio. Pena il decadimento della garanzia.
- Posizionare l'apparecchio su un piano stabile, in un ambiente sufficientemente illuminato, pulito e con la presa di corrente facilmente accessibile.
- Non sollevare l'apparecchio afferrandolo per il corpo o per la base elettrica ma afferrarlo per il manico.
- Utilizzare esclusivamente la base di alimentazione in dotazione: mantenere la base pulita ed asciutta.
- Non riempire mai oltre il limite massimo l'apparecchio, sussiste il rischio di spruzzi di acqua bollente.
- Non aprire il coperchio mentre l'acqua è in ebollizione.
- Evitare di far funzionare il bollitore a secco senza acqua.
- Non riempire mai il bollitore con acqua calda o bollente o quando è connesso alla rete elettrica.
- Il cavo non deve toccare le parti calde della macchina.
- Il prodotto non va alimentato attraverso timer esterni o con impianti separati comandati a distanza.
- Non toccare le superfici calde. Usare presine o strofinacci.
- Non utilizzare acqua gassata (addizionata di anidride carbonica).
- Non usare l'apparecchio all'aperto.
- Non lasciare l'apparecchio esposto ad agenti atmosferici (pioggia, sole, ecc...).
- Dopo aver staccato la spina di alimentazione e dopo che le parti calde si saranno freddate, l'apparecchio dovrà essere pulito esclusivamente con un panno non abrasivo appena inumidito aggiungendo poche gocce di detergenti neutri non aggressivi (non usare mai solventi che danneggiano la plastica).
- Per il corretto smaltimento del prodotto ai sensi della Direttiva Europea 2012/19/EU si prega leggere l'apposito foglietto allegato al prodotto.
- **CONSERVARE SEMPRE QUESTE ISTRUZIONI.**

### DESCRIZIONE DELL'APPARECCHIO

| | |
|---|---|
| 1 - Coperchio | 5 - Cavo alimentazione + spina |
| 2 - Indicatore livello MAX acqua | 6 - Spia di funzionamento |
| 3 - Bollitore | 7 - Leva di accensione |
| 4 - Base di alimentazione | 8 - Avvolgicavo |

### FASI PRELIMINARI PER L'USO

#### Messa in funzione

Prima di collegare l'apparecchio alla rete di alimentazione controllare che la tensione indicata sulla targhetta posta al di sotto della macchina corrisponda a quella della rete locale. Posizionare la macchina su una superficie orizzontale e stabile.

⚠ Attenzione!
Non porre l'apparecchio o i cavo di alimentazione in prossimità o sopra a fornelli elettrici o a gas caldi, o vicino ad un forno a microonde.

Evitare che il cavo sporga oltre il bordo del tavolo o del piano. Evitare che un bambino afferrando il cavo possa rovesciare l'apparecchio.

Se il cavo di alimentazione è troppo lungo avvolgerlo sotto la base di alimentazione (Fig. 3). Il cavo non deve toccare le parti calde della macchina.

Posizionare l'apparecchio in modo tale che i bambini non possano raggiungere le parti calde.

### ISTRUZIONI PER L'USO

⚠ Attenzione!
Le operazioni di riempimento e di svuotamento dell'acqua devono essere effettuate con il bollitore separato dalla base di alimentazione.

Prima di collegare o scollegare l'apparecchio dalla presa di corrente, controllare che la leva di accensione non sia premuta in posizione "1".

Non usare il bollitore senza acqua.

**Alla prima accensione dell'apparecchio far bollire l'acqua. Svuotare e sciacquare il bollitore. Ripetere l'operazione due o tre volte.**
Riempire il bollitore con acqua naturale fresca fino al livello indicato con MAX. Chiudere il coperchio.
Posizionare il bollitore sulla base di alimentazione (4).
Inserire la spina nella presa di corrente elettrica, che deve essere dotata di messa a terra. Abbassare la leva di accensione (7) in posizione "1". Si accende la spia di funzionamento (6). Quando l'acqua raggiunge l'ebollizione l'apparecchio si spegne automaticamente. La leva di accensione si riporta su "0" e la spia di funzionamento si spegne.

⚠ Attenzione!
Non aprire il coperchio del bollitore mentre l'acqua è in ebollizione. Pericolo di spruzzi di acqua bollente.

Assicurarsi che il bollitore sia spento prima di sollevarlo dalla base di alimentazione. Impugnare il bollitore per l'apposito manico. Staccare il bollitore dalla base di alimentazione. Versare l'acqua nelle tazze. Dopo ogni uso svuotare l'acqua rimasta nel bollitore.
Per far bollire nuovamente l'acqua attendere qualche secondo per consentire al dispositivo di accensione di ripristinarsi.
La presenza di goccioline di acqua sotto al bollitore è del tutto normale: è solo condensa.

### PULIZIA DELL'APPARECCHIO

⚠ Attenzione!
Tutte le operazioni di pulizia sotto indicate devono essere effettuate a macchina spenta e con la spina elettrica scollegata dalla presa di corrente.

Una manutenzione ed una pulizia regolari preservano e mantengono efficiente la macchina per un periodo maggiore. Non lavare mai i componenti della macchina in lavastoviglie. Non utilizzare getti di acqua diretta.

Ogni intervento di pulizia va eseguito a macchina fredda.




#### Pulizia del bollitore e della base di alimentazione

⚠ Attenzione!
Non lavare l'apparecchio in lavastoviglie.

Pulire l'apparecchio usando un panno umido non abrasivo per non danneggiare la carrozzeria. Asciugare.

#### Rimozione del calcare

Una buona manutenzione ed una regolare pulizia preservano e mantengono efficiente la macchina per un periodo maggiore limitando notevolmente i rischi di formazione di depositi calcarei nell'apparecchio. Se nonostante ciò, dopo qualche tempo, la funzione dell'apparecchio dovesse essere compromessa, in seguito all'uso frequente di acqua dura e molto calcarea, si può procedere alla decalcificazione della macchina per eliminare il malfunzionamento. Utilizzate per questo scopo esclusivamente il prodotto decalcificante di Ariete a base di acido citrico (NOCAL). Questo prodotto si può reperire facilmente nei centri di assistenza tecnica Ariete. Ariete non si assume alcuna responsabilità per danni ai componenti interni della macchina arrecati dall'uso di prodotti non conformi a causa della presenza di additivi chimici. In caso di necessità di una decalcificazione, osservate le indicazioni sul foglio di istruzioni del prodotto decalcificante.

### MESSA FUORI SERVIZIO

In caso di messa fuori servizio della macchina occorre sconnettere elettricamente. Tagliare il cavo di alimentazione.
In caso di rottamazione si dovrà provvedere alla separazione dei vari materiali utilizzati nella costruzione della macchina e provvedere al loro smaltimento in base alla loro composizione e alle disposizioni di legge vigenti nel Paese di utilizzo.

## DE

### ZU DIESER BEDIENUNGSANLEITUNG

Auch wenn die Geräte entsprechend der geltenden Europäischen Normen hergestellt wurden und daher alle potentiell gefährlichen Teile geschützt sind, müssen, um Unfälle und Schäden zu vermeiden, diese Hinweise aufmerksam gelesen und das Gerät nur für den Zweck verwendet werden, für den es vorgesehen wurde. Die Bedienungsanleitung auch für späteres Nachschlagen stets griffbereit aufbewahren. Soll dieses Gerät an andere Personen abgegeben werden, bitte daran denken auch die Bedienungsanleitung mitzugeben.

### VORGESEHENER GEBRAUCH

Das Gerät kann nur zum Kochen von Wasser verwendet werden. Jeder andere Einsatz ist nicht vom Hersteller vorgesehen. Der Hersteller übernimmt daher keinerlei Haftung für jegliche Art von Schäden, die durch einen ungeeigneten Einsatz des Gerätes verursacht werden. Bei einem ungeeigneten Einsatz verfallen alle Garantieansprüche.

### WARNUNG ZU VERBRÜHUNGEN

- Das Gerät nie über den Höchststand auffüllen, es besteht die Gefahr, dass kochendes Wasser herausspritzt.
- Den Deckel nicht öffnen, solange das Wasser kocht.
- Bei der Vorbereitung der Getränke sowie bei der Reinigung darauf achten, dass kein heißes Wasser berührt wird.; Es besteht Verbrühungsgefahr.
- Beim Auffüllen des Wasserkochers Kontakt mit dem Dampf vermeiden, der aus der Tülle und dem Deckel austritt.

## WICHTIGE HINWEISE

### DIE BEDIENUNGSANLEITUNG VOR DEM GEBRAUCH AUFMERKSAM LESEN.

- Dieses Gerät ist für den Hausgebrauch und ähnliche Zwecke vorgesehen, wie:
- In den Kochbereichen für Angestellte in Geschäften, Büros und anderen professionellen Umgebungen;
- in landwirtschaftlichen Betrieben;
- Verwendung durch Gäste in Hotels, Motels und anderen Beherbergungsbetrieben;
- in Umgebungen Typ Bed & Breakfast.
- Wir übernehmen keine Haftung bei einem falschen oder in dieser Anleitung nicht vorgesehenen Einsatz.
- Wir empfehlen die Originalverpackungen aufzubewahren, da ein Gratis-Kundendienst nicht für Schäden vorgesehen ist, die durch falsche Verpackung bei der Spedition zum Kundendienst entstehen.
- Bei der Verwendung von nicht empfohlenen oder nicht vom Gerätehersteller mitgelieferten Zubehör besteht Brandgefahr, Stromschlaggefahr oder Verletzungsgefahr.
- Das Gerät entspricht der Verordnung (EG) Nr. 1935/2004 vom 27. Oktober 2004 über Materialien und Gegenstände, die dazu bestimmt sind, mit Lebensmitteln in Berührung zu kommen.
- Dieses Gerät ist NICHT geeignet für die Verwendung durch Personen (einschließlich Kinder ab dem 8) mit eingeschränkter Wahrnehmung oder vermindert physischne oder geistigen Fähigkeiten oder einem Mangel an Erfahrung und Kenntnissen, sofern sie nicht durch eine für ihre Sicherheit verantwortliche Person beaufsichtigt und/oder bei der Bedieungung angeleitet werden.
- Kindern mit weniger als 8 Jahren dürfen Reinigungs- und Wartungsarbeiten ohne die Aufsicht von Erwachsenen nicht ausüben.
- Kinder dürfen mit dem Gerät nicht spielen.
- Das Kabel darf nicht an Stellen hängen, wo es Kinder anfassen könnten.
- Die Verpackungsteile von Kindern fernhalten, da diese eine mögliche Gefahrenquelle bilden.



- Soll das Gerät als Abfall entsorgt werden, empfehlen wir es durch Abschneiden des Anschlusskabels unbrauchbar zu machen. Wir empfehlen außerdem die Geräteteile unschädlich zu machen, die besonders für Kinder beim Spielen mit dem Gerät gefährlich sein könnten.
- Den Stecker aus der Steckdose ziehen, wenn der Wasserkocher nicht benutzt wird, oder vor Wartungs- und Reinigungsarbeiten.
- Das Gerät nie in Wasser oder andere Flüssigkeiten tauchen.
- Die unter Spannung stehenden Geräteteile dürfen nicht in Kontakt mit Wasser kommen: Kurzschlussgefahr.
- Das Gerät darf nicht benutzt werden, wenn es runtergefallen ist, wenn es sichtbare Schäden aufweist, bei Störungen oder möglichen Defekten nach dem Runterfallen oder wenn Wasser austritt. Sofort den Stecker aus der Steckdose ziehen. Ein defektes Gerät nie in Betrieb nehmen. Um Gefahren zu vermeiden, müssen alle Reparaturen, einschließlich Austausch des Anschlusskabels, vom Kundendienst oder einem Fachelektriker ausgeführt werden. Andernfalls verfallen die Garantieansprüche.
- Das Gerät auf einer festen Fläche, in einem ausreichend beleuchteten und sauberen Raum und mit leicht erreichbarer Steckdose aufstellen.
- Zum Anheben das Gerät nie am Gehäuse oder dem elektrischen Sockel, sondern nur am Griff anfassen.
- Ausschließlich den mitgelieferten, elektrischen Sockel verwenden.: Den Sockel sauber und trocken halten.
- Das Gerät nie über den Höchststand auffüllen, es besteht die Gefahr, dass kochendes Wasser herausspritzt.
- Den Deckel nicht öffnen, solange das Wasser kocht.
- Den Wasserkocher nicht ohne Wasser in Betrieb nehmen.
- Den Wasserkocher nie mit warmem oder kochendem Wasser füllen. Den Wasserkocher nicht füllen, solange er am Stromnetz angeschlossen ist.
- Das Elektrokabel darf nicht mit heißen Flächen der Maschine in Berührung kommen.
- Das Produkt darf nicht über externe Zeitschaltuhren oder getrennte, ferngesteuerte Anlagen mit Strom versorgt werden.
- Keine heißen Oberflächen berühren. Topflappen oder Wischtücher benutzen.
- Kein Sprudelwasser verwenden (mit hinzugefügtem Kohlendioxyd).
- Das Gerät darf nicht im Freien benutzt werden.
- Das Gerät nicht im Freien stehen lassen (Regen, Sonne usw...).
- Nachdem der Stecker aus der Steckdose gezogen worden ist und die heißen Teile abgekühlt sind, kann die Maschine mit einem weichen, nicht kratzenden und leicht feuchtem Tuch gereinigt werden. Es können einige Tropfen mildes Spülmittel verwendet werden (nie Lösungsmittel benutzen, die Plastikteile beschädigen können).
- Für die korrekte Entsorgung des Gerätes entsprechend der EG-Richtlinie 2012/19/EU bitte die dem Gerät beigelegten Anweisungen beachten.
- **DIE GEBRAUCHSANWEISUNG GUT AUFBEWAHREN.**

### GERÄTEBESCHREIBUNG

| | |
|---|---|
| 1 - Deckel | 5 - Stromkabel + Stecker |
| 2 - Wasser-Füllstandanzeige MAX | 6 - Betriebs-Kontrollampe |
| 3 - Wasserkocher | 7 - Einschalthebel |
| 4 - Elektrischer Sockel | 8 - Kabel-Aufwickelvorrichtung |

### BEDIENUNGSANLEITUNG

#### Inbetriebnahme

Bevor das Gerät an das Stromnetz angeschlossen wird, muss kontrolliert werden, ob die Netzspannung den Angaben auf dem Typenschild des Geräts entspricht. Das Gerät auf eine waagerechte und feste Fläche stellen.

⚠ Achtung!
Das Gerät oder das Anschlusskabel nicht in der Nähe von oder auf heißen Elektro- oder Gasherden oder in der Nähe von einem Mikrowellenherd aufstellen.

Vermeiden, dass das Kabel über den Tischrand oder die Fläche übersteht. Vermeiden, dass Kinder am Anschlusskabel ziehen und das Gerät umkippen können.

Ist das Anschlusskabel zu lang, muss es unter dem elektrischen Sockel aufgewickelt werden (Fig. 3). Das Elektrokabel darf nicht mit heißen Flächen der Maschine in Berührung kommen.

Das Gerät so aufstellen, dass Kinder nicht an die heißen Geräteteile gelangen können.



### GEBRAUCHSANWEISUNGEN

⚠ Achtung!
Beim Auffüllen des Wassers oder beim Entleeren muss der Wasserkocher vom elektrischen Sockel getrennt sein.

Bevor das Gerät an der Steckdose angeschlossen oder getrennt wird, kontrollieren, dass der Einschalthebel nicht versehentlich auf Position "1" gedrückt worden ist.

Den Wasserkocher nicht ohne Wasser benutzen.

**Beim erstmaligen Einschalten des Gerätes das Wasser lechen lassen.** Entleeren und den Wasserkocher ausspülen. **Diesen Vorgang zwei oder drei mal wiederholen.**
Den Wasserkocher mit kalten Leitungswasser bis zum angegebenen MAX-Füllstand auffüllen. Den Deckel schließen.
Den Wasserkocher auf den elektrischen Sockel (4) stellen.
Anschließend den Stecker in eine Steckdose mit Erdeitung stecken. Den Einschalthebel (7) auf Position "1" stellen. Die Betriebs-Kontrollampe (6) schaltet sich ein. Sobald das Wasser anfängt zu kochen, schaltet sich das Gerät automatisch aus. Der Einschalthebel stellt sich auf "0" zurück und die Betriebs-Kontrollampe schaltet sich aus.

⚠ Achtung!
Den Deckel des Wasserkochers nicht öffnen, solange das Wasser kocht. Es besteht die Gefahr, dass kochenden Wasser herausspritzt.

Sicherstellen, dass der Wasserkocher ausgeschaltet ist, bevor er vom elektrischen Sockel angehoben wird. Den Wasserkocher am Griff anfassen. Den Wasserkocher vom elektrischen Sockel nehmen. Das Wasser in die Tassen gießen. Nach jedem Gebrauch das Restwasser aus dem Wasserkocher entleeren.
Um erneut Wasser zu kochen, einige Sekunden warten, damit sich die Einschaltvorrichtung zurücksetzen kann.
Kleine Wassertröpfchen unter dem Wasserkocher sind völlig normal.: Es ist nur Kondenswasser.

### PFLEGE

⚠ Achtung!
Bei allen nachstehend aufgeführten Reinigungs- und Pflegearbeiten muss das Gerät ausgeschaltet und der Stecker aus der Steckdose gezogen sein.

Eine gute Pflege und regelmäßige Reinigung schützen das Gerät und lassen es über einen längeren Zeitraum funktionieren. Die Geräteteile niemals in der Geschirrspülmaschine spülen. Keinen direkten Wasserstrahl verwenden.

Alle Reinigungsarbeiten müssen bei kaltem Gerät vorgenommen werden.

#### Reinigen des Wasserkochers und des elektrischen Sockels.

⚠ Achtung!
Das Gerät nicht in der Spülmaschine spülen.

Um das Gehäuse nicht zu beschädigen, das Gerät mit einem feuchten, nicht scheuernden Lappen reinigen. Trocknen.

#### Entkalkung

Eine gute Pflege und eine regelmäßige Reinigung schützen das Gerät, lassen es längere Zeit funktionieren und verringern die Gefahr der Bildung von Kalkablagerungen im Gerät. Sollte trotzdem die Gerätefunktion nach einiger Zeit beeinträchtigt sein, weil häufig hartes und sehr kalkhaltiges Wasser verwendet wurde, kann das Gerät zur Behebung der Störung entkalkt werden. Zu diesem Zweck ausschließlich das Ariete Entkalkungsmittel auf Basis von Zitronensäure (NOCAL) verwenden. Dieses Produkt kann einfach bei den Kundendienst-Centern Ariete erworben werden. Ariete übernimmt keine Haftung für Schäden an Bauteilen im Gerät, die durch den Einsatz nicht konformer Produkte auf Grund chemischer Zusätze verursacht werden. Befolgen Sie bei einer notwendigen Entkalkung die Anweisungen auf dem Beipackzettel des Entkalkungsmittels.

### AUSSERBETRIEBNAHME

Bei einer Außerbetriebnahme des Geräts muss es von der Stromversorgung getrennt werden. Das Anschlusskabel abschneiden.
Soll das Gerät als Abfall entsorgt werden, müssen die einzelnen Materialien, aus denen das Gerät besteht, sortiert und entsprechend der im Einsatzland geltenden Gesetzesvorschriften nach ihrer Zusammensetzung getrennt entsorgt werden.

## FR

### A PROPOS DU MANUEL

Même si les appareils ont été réalisés en conformité avec les Normes européennes spécifiques en vigueur, et que toutes les pièces potentiellement dangereuses sont protégées, lisez avec attention ces avertissements et mettez l'appareil que pour ce que il a été conçu, afin d'éviter les blessures et les dommages. Garder ce livet à porté de main pour les futures consultations. Si vous désirez ensuite céder cet appareil à d'autres personnes, rappelez-vous d'inclure ces instructions.

### UTILISATION PRÉVUE

L'appareil peut être uniquement utilisé pour faire bouillir l'eau. Le constructeur n'a prévu aucun autre usage de l'appareil et il se dégage de toute responsabilité pour les dégâts de toute nature, générés d'une utilisation inappropriée. Un usage inapproprié détermine at également l'annulation de toute forme de garantie.

### AVERTISSEMENTS CONTRE LES BRÛLURES

- Ne jamais remplir l'appareil au-delà de la limite maximale pour éviter tout risque de giclures d'eau bouillante.
- Ne pas ouvrir le couvercle lorsque l'eau bout.
- Attention à ne pas toucher l'eau chaude au cours de la préparation des boissons et durant le nettoyage de l'appareil; danger de brûlures.
- Eviter le contact avec la vapeur qui ressort du bec verseur et du couvercle au cours du remplissage de la bouilloire.

## CONSEILS DE SÉCURITÉ

### LISEZ ATTENTIVEMENT CES INSTRUCTIONS.

- Cet appareil a été conçu pour être utilisé à des fins domestiques ou similaires, comme:
- les coins cuisine réservés au personnel des magasins, des bureaux et autres milieux professionnels;
- dans les fermes;
- par les clients d'hôtel, de motel et autres milieux à caractère résidentiel;
- dans les endroits du type Bed and Breakfast.
- Le constructeur décline toute responsabilité pour une utilisation erronée ou pour des emplois autres que ceux prévus par ce livret.
- Il est conseillé de conserver l'emballage d'origine vu que l'assistance gratuite ne joue pas pour les dommages causés par un emballage du produit non adéquat lors de l'expédition à un service après-vente agréé.
- L'utilisation d'accessoires non conseillés ou non fournis par le fabricant peut comporter des risques d'incendie, de choc électrique ou des dommages aux personnes.
- L'appareil est conforme au règlement (EC) N° 1935/2004 du 27/10/2004 sur les matériaux en contact avec les aliments.
- Cet appareil ne peut être utilisé par les enfants de plus de 8 ans et par les personnes ayant des capacités physiques, sensorielles ou mentales réduites, ou bien qui manquent d'expérience et de connaissances, à condition d'être accompagnés par un adulte responsable ou d'avoir reçu et compris les instructions et les dangers découlant de l'usage de l'appareil.
- Les nettoyages et les entretiens ne doivent pas être exécutés par des enfants ayant moins de 8 ans sans la surveillance d'un adulte.
- Les enfants ne doivent pas jouer avec l'appareil.
- Ne pas laisser le cordon pendre dans un endroit où il pourrait être saisi par un enfant.
- Les éléments de l'emballage ne doivent pas être laissés à la portée des enfants car ils représentent une source de danger.
- Lorsqu'on décidera de jeter cet appareil, il est recommandé de le mettre hors d'usage en coupant le câble d'alimentation. Il est également recommandé de protéger les parties susceptibles de constituer un danger spécialement pour les enfants qui pourraient se servir de l'appareil pour jouer.
- Retirer la fiche de la prise quand la bouilloire n'est pas utilisée et avant de procéder à l'entretien ou au nettoyage.
- Ne trempez pas l'appareil dans l'eau ni dans tout autre liquide.
- Ne jamais mettre les parties sous tension en contact avec l'eau: risque de court-circuit.
- Ne pas utiliser l'appareil s'il est tombé, s'il y a des dommages visibles, s'il fonctionne mal, si on soupçonne un défaut après une chute ou encore en cas de fuite d'eau. Débrancher immédiatement la fiche de la prise de courant. Ne jamais mettre l'appareil en marche s'il est défectueux. Toutes les réparations, y compris le remplacement du cordon d'alimentation, doivent être effectuées uniquement par le service après-vente ou un réparateur agréé afin d'éviter tout risque. Ne pas se conformer à cette règle entraine la déchéance de la garantie.
- Disposer l'appareil sur une surface stable, dans une pièce suffisamment éclairée, propre et où la prise de courant est facile d'accès.
- Ne pas soulever l'appareil en le prenant par le corps ou par la base électrique mais le saisir par son manche.
- Utiliser uniquement la base d'alimentation fournie: Conserver la base propre et sèche.
- Ne jamais remplir l'appareil au-delà de la limite maximale pour éviter tout risque de giclures d'eau bouillante.
- Ne pas ouvrir le couvercle lorsque l'eau bout.
- Eviter de mettre la bouilloire en marche à sec, sans contenir d'eau.
- Ne jamais remplir la bouilloire avec de l'eau chaude ou bouillante ou lorsqu'elle est branchée au secteur.
- Le cordon ne doit pas toucher les parties chaudes de la machine.
- L'appareil ne doit pas être alimenté par des minuteries externes ou des installations séparées télécommandées (domotique).
- Ne pas toucher les surfaces chaudes. Utiliser des prises ou des linges de cuisine.
- N'utilisez jamais d'eau gazeuse (additionnée d'anhydride de carbone).
- Ne pas utiliser l'appareil en plein air.
- Ne pas laisser l'appareil exposé aux agents atmosphériques (pluie, soleil, etc...).
- Après avoir débranché la prise d'alimentation et lorsque les parties chaudes ont refroidi, l'appareil doit être nettoyé exclusivement avec un linge non abrasif à peine humide et seulement quelques gouttes de détergents neutres non agressifs (ne pas utiliser de solvants qui détériorent le plastique).
- Pour éliminer correctement l'appareil, conformément à la Directive Européenne 2012/19/UE, veuillez lire la notice qui accompagne le produit.
- **CONSERVER CES INSTRUCTIONS.**

### DESCRIPTION DE L'APPAREIL

| | |
|---|---|
| 1 - Couvercle | 5 - Cordon d'alimentation + Prise |
| 2 - Indicateur du niveau d'eau MAX | 6 - Témoin de fonctionnement |
| 3 - Bouilloire | 7 - Levier de mise en marche |
| 4 - Base d'alimentation | 8 - Dispositif d'enroulement du cordon |

### OPERATIONS AVANT L'EMPLOI

#### Mise en marche

Avant de brancher l'appareil au réseau d'alimentation, contrôler que la tension indiquée sur la plaquette placée sous la machine corresponde bien à celle du réseau local. Disposer l'appareil sur une surface horizontale et stable.

⚠ Attention!
Ne jamais placer l'appareil ou son cordon d'alimentation à proximité ou sur les plaques de cuisson électriques ou à gaz lorsqu'elles sont chaudes, ni à côté d'un four à micro-ondes.

Eviter que le cordon pende du bord de la table ou du plan de rangement. Eviter que les enfants puissent renverser l'appareil en tirant sur le cordon.

Si le cordon d'alimentation est trop long, l'enrouler sous la base d'alimentation (Fig. 3). Le cordon ne doit pas toucher les parties chaudes de la machine.

Disposer l'appareil de sorte que les enfants ne puissent toucher les parties chaudes.

### MODE D'EMPLOI

⚠ Attention!
Les opérations consistant à remplir et vider l'eau doivent être exécutées avec la bouilloire seule, sans base d'alimentation.

Vérifier que le levier de mise en marche ne soit pas positionné sur "1" avant de brancher ou débrancher l'appareil de la prise de courant.

Ne pas utiliser la bouilloire sans eau.

**Faire bouillir de l'eau dès la première mise en route de l'appareil. Vider et rincer la bouilloire. Recommencer l'opération deux ou trois fois.**
Remplir la bouilloire avec de l'eau plate froide jusqu'au niveau MAX. Fermer le couvercle.
Disposer la bouilloire sur la base d'alimentation (4).
Brancher l'appareil à la prise de courant qui doit être munie d'une prise de terre. Baisser le levier de mise en marche (7) sur la position "1". Le témoin de fonctionnement (6) s'allume. Quand l'eau bout, l'appareil s'éteint automatiquement. Le levier de mise en marche revient sur "0" et le témoin de fonctionnement s'éteint.

⚠ Attention!
Ne pas ouvrir le couvercle de la bouilloire lorsque l'eau bout. Danger de giclures d'eau bouillante.

S'assurer que la bouilloire soit éteinte avant de la soulever de sa base d'alimentation. Empoigner la bouilloire par son manche. Retirer la bouilloire de sa bas d'alimentation. Verser l'eau dans les tasses. Vider l'eau restant dans la bouilloire après chaque utilisation.
Attendre quelques secondes avant de remettre l'eau à bouillir, afin que le dispositif de mise en marche se repositionne.
La présence de gouttelettes d'eau sous la bouilloire est tout à fait normale: il s'agit simplement de vapeur condensée.

### NETTOYAGE DE L'APPAREIL

⚠ Attention!
Toutes les opérations de nettoyage indiquées ci-dessous doivent être effectuées à machine éteinte et avec la prise électrique débranchée.

Un entretien et un nettoyage réguliers préservent la machine et prolongent son efficacité.

Ne jamais laver les pièces de la machine au lave-vaisselle. Ne pas utiliser de jet d'eau direct.

Chaque intervention doit être effectué à machine froide.

#### Nettoyage de la bouilloire et de la base d'alimentation

⚠ Attention!
Ne pas laver l'appareil au lave-vaisselle.

Nettoyer l'appareil avec un linge humide non abrasif afin de ne pas abîmer la carcasse. Sécher.

#### Elimination du calcaire

Un entretien et un nettoyage réguliers préservent la machine et prolongent son efficacité, limitant remarquablement les risques de formation de dépôts de calcaire dans l'appareil. Si, malgré tout, après un certain temps, le fonctionnement de l'appareil devait être compromis suite à l'utilisation fréquente d'eau dure et très calcaire, on peut procéder à la décalcification de la machine pour résorber le disfonctionnement. Dans ce but, utiliser exclusivement le produit décalcifiant d'Ariete à base d'acide citrique (NOCAL). Ce produit se trouve facilement dans les centres d'assistance techtrique Ariete. Ariete n'est en aucun cas responsable des dommages sur les composants internes de l'appareil, provoqués par l'emploi de produits non conformes car contenant des additifs chimiques. En cas de besoin de décalcification, observer les indications de la feuille d'instructions du produit décalcifiant.

### MISE HORS SERVICE

Si on doit mettre l'appareil hors service, il faut le débrancher électriquement. Couper le cordon d'alimentation.
En cas de mise à la casse, il faudra procéder au tri des différents matériaux de construction utilisés et pourvoir à la mise en décheterie en base à leur composition et selon les dispositions des lois en vigueur du pays d'utilisation.





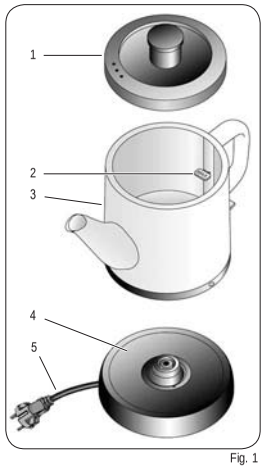

Fig. 1

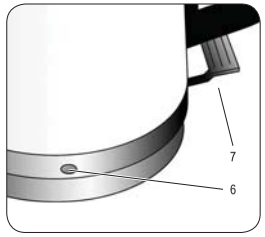

Fig. 2

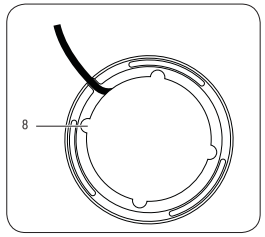

Fig. 3

## EN

### WITH REGARD TO THIS MANUAL

Even if the appliances are made in conformity with the European regulatory specifications in force and therefore all potentially hazardous parts are protected. Carefully read these warnings and use the appliance only for the use it is designed for in order to prevent accidents and damage. Keep this manual close by for future consultation. If you should decide to give this appliance to other people, remember to also include these instructions.

### INTENDED USE

You can use the appliance for boiling water only. No other use of the product is allowed by the manufacturer, which is exempt from any liability for all types of damages caused by improper use of the appliance. Improper use also results in any form of warranty being forfeited.

### WARNINGS OF BURNS

- Never fill the appliance beyond the maximum limit; there is a risk of boiling water spilling out.
- Do not open the lid while the water is boiling.
- Be careful not to come into contact with the hot water while preparing beverages or cleaning; danger of burns.
- When filling the kettle, avoid contact with the steam that escapes from the spout and lid.

## IMPORTANT SAFEGUARDS

### READ THESE INSTRUCTIONS CAREFULLY.

- This appliance is designed solely for household and similar uses such as:
- in cooking areas used by personnel of shops, offices and other professional environments;
- on farms;
- guests of hotels, motels and other residential environments;
- bed and breakfast type of environments.
- We decline any responsibility resulting from misuse or any use other than those covered in this booklet.
- We suggest you keep the original box and packaging, as our free-of-charge service does not cover any damage resulting from inadequate packaging of the product when this is sent back to an Authorised Service Centre.
- Using accessories not recommended or not supplied by the manufacturer of the appliance may entail risks of fire, electric shock or injuries to people.
- The appliance complies with Regulation (EC) No 1935/2004 of 27/10/2004 on the materials in contact with food.
- This appliance can be used by children aged from 8 years and above and persons with reduced physical, sensory or mental capabilities or lack of experience and knowledge if they have been given supervision or instruction concerning use of the appliance in a safe way and understand the hazards involved.
- The cleaning and maintenance must not be carried out by children under 8 years without the supervision of an adult.
- Children shall not play with the appliance or its components.
- Do not let the power cord hang in a place where it could be grasped by a child..
- Do not leave the packaging near children because it is potentially dangerous.
- In the event that this appliance is to be disposed of, it is suggested that the power cord is cut off. It is also recommended that all potentially dangerous components are rendered harmless to prevent children personal injury. Do not let children play with the appliance or its components.
- Unplug the appliance when the kettle is not being used and before all maintenance and cleaning operations.
- Do not immerse the appliance in water or other liquids.
- Never let the kettle base, power supply base, cord or mains plug come into contact with water: risk of short circuit and / or electric shock.
- The appliance is not to be used if it has been dropped, if there are visible sign of damage, faults or suspected defects after dropping or if it is leaking water. Immediately unplug it from the socket-outlet. Never operate the appliance if defective. To prevent any accident, all repairs, including the replacement of the power cord, must be carried out by an Authorised Service Centre or, by suitably qualified personnel. Otherwise, the warranty may be revoked.
- Place the appliance on a stable surface, in a sufficiently lit and clean room, and with the socket easily within reach.
- Do not lift the appliance grasping it by the body or by the electric base; grasp it by its handle only.
- Only use the power supply base supplied: keep the base clean and dry.
- Never fill the appliance beyond the maximum limit; there is a risk of the kettle boiling over.
- Do not open the lid while the water is boiling.
- Do not operate the kettle dry, without water.
- Never fill the kettle with hot or boiling water or when it is plugged in.
- The cable must not touch any hot parts of the appliance.
- The product cannot be powered by external timers or with separate remote control systems.
- Do not touch the hot surfaces. Only hold by the handle and knob provided for the purpose.
- Do not use sparkling (carbonated) water.
- Never use the appliance outdoors.
- Do not expose the appliance to outdoor elements (rain, sun, etc...).
- Before cleaning the appliance always unplug it and allow it cool down. Clean only with a non-abrasive cloth that has been slightly dampened with water, adding a few drops of mild, non-aggressive detergent (never use solvents that damage plastic).
- For proper disposal of the product pursuant to the European Directive 2012/19/UE please read the relevant leaflet enclosed with the product.
- SAVE THESE INSTRUCTIONS FOR FUTURE REFERENCE.

### DESCRIPTION OF THE APPLIANCE

| | |
|---|---|
| 1 - Lid | 5 - Power cord + Plug |
| 2 - MAX water level indicator | 6 - Operation light |
| 3 - Kettle | 7 - ON lever |
| 4 - Power supply base | 8 - Cord storage device |

### PRELIMINARY PHASES FOR USE

**Using the appliance for the first time**

Before connecting the appliance to the power supply, make sure that the voltage indicated on the rating plate on the bottom of the appliance corresponds to the local mains voltage. Place the appliance on a horizontal, stable and heat resistant surface.

Warning!
Do not place the appliance or power cord close to or on top of hot electric or gas cookers, or close to a microwave oven.

Prevent the cord from protruding beyond the edge of the table or surface. Prevent children from grabbing the cord, in this way tipping over the appliance.

If the power cord is too long, wrap it around the power supply base cord storage device (Fig. 3). The cable must not touch any hot parts of the appliance.

Position the appliance so that children cannot reach the hot parts.

### INSTRUCTIONS FOR USE

Warning!
The water filling and emptying operations must be performed with the kettle separated from the power supply base.

Check that the ON lever has not been pressed in the "1" position before plugging in or unplugging the appliance.

Do not use the kettle without water.

**Boil the water the first time the appliance is turned on. Empty and rinse the kettle. Repeat the operation two or three times.**

Fill the kettle with cool tap water up to the level marked MAX. Replace the lid (1).
Place the kettle on the power supply base (4).
Insert the plug into the socket, which must be earthed. Lower the ON lever (7) in the "1" position. The operation light (6) turns on. When the water boils, the appliance automatically turns off. The ON lever returns in the "0" position and the operation light turns off.

Warning!
Do not open the kettle lid while the water is boiling. Danger of splashing from boiling water.

Make sure that the kettle is off before lifting it from its power supply base. Grasp the kettle by its handle. Lift the kettle away from the kettle from its power supply base. Pour the water into the cups. Empty any water remaining in the kettle after every use. To boil water again, wait a few seconds to allow the boil dry protection device to reset.
Any drops of water under the kettle is entirely normal: it is only condensation.

### CLEANING THE APPLIANCE

Warning!
All cleaning operations described below must be performed with the appliance off and with the electric plug disconnected from the socket-outlet.

Regular maintenance and cleaning preserve and keep the appliance efficient for a longer period of time. Never wash any part of this appliance in the dishwasher. Do not use direct jets of water.

All cleaning operations must be performed when the appliance is cold.

#### Cleaning the kettle and power supply base

Warning!
Do not wash the appliance in a dishwasher.

Clean the appliance using a damp, non-abrasive cloth so as to not damage the body. Dry thoroughly with a soft cloth.

#### Removing lime

Good maintenance and regular cleaning preserve and keep the appliance operating efficiently for a longer period of time, considerably limiting the risks of time deposits forming inside the appliance. However, should your appliance fail to work properly as a result of the frequent use of hard, high calcium content water, you may perform a decalcification procedure to restore its operational efficiency. For this purpose you must use only the Ariete citric acid-based decalcifying products (NOCAL). This product is easily found at the Ariete technical service centres. Ariete does not assume any responsibility whatsoever for damage to components inside the appliance caused by the use of non-compliant products containing chemical additives. Should you need to decalcify your appliance, please follow the instructions which come with the decalcifying product.

### PUTTING OUT OF SERVICE

If the appliance is put out of service, electrically disconnect it. Cut the power cord.
In the case of scrapping, you must separate the various materials used in making the appliance and dispose of them based on their composition and on the legal provisions in force in the country of use.



## ES

### A PROPÓSITO DE ESTE MANUAL

Aunque los aparatos hayan sido realizados según las Normativas europeas específicas vigentes y estén por lo tanto protegidos en todas las partes potencialmente peligrosas, lean con atención estas advertencias y utilicen el aparato sólo para el uso al que ha sido destinado, para evitar accidentes y daños. Tener siempre al alcance este manual para futuras consultas. Si quieren ceder este aparato a otras personas, recuerden incluir también estas instrucciones.

### USO PREVISTO

Puede utilizar el aparato para hervir sólo agua. Cualquier otro tipo de utilización del aparato no está previsto por el Fabricante, que se exime de cualquier responsabilidad por daños de todo tipo originados por un uso inapropiado del mismo aparato. El uso inapropiado, además, anula todo tipo de garantía.

### ADVERTENCIAS RELATIVAS A LAS QUEMADURAS

- No llene nunca el aparato por encima del límite, existe el riesgo de que salpique agua hirviendo.
- No abra la tapa mientras que el agua está hirviendo.
- Durante las fases de preparación de las bebidas y durante la fase de limpieza, tenga cuidado de no entrar en contacto con el agua caliente; peligro de quemaduras.
- Durante las fases de llenado del hervidor, evitar el contacto con el vapor que sale del pitorro y de la tapa.

## ADVERTENCIAS IMPORTANTES PARA LA SEGURIDAD

### LEER ATENTAMENTE ESTAS INSTRUCCIONES.

- Este aparato está destinado a un uso doméstico o parecido, como:
- en las zonas para cocinar reservadas al personal en las tiendas, oficinas y otros ambientes profesionales;
- en las fincas agrícolas;
- el uso por parte de los clientes de hoteles, moteles y residencias;
- en los ambientes del tipo bed and breakfast.
- No se asumen responsabilidades por un uso incorrecto o por empleos diferentes a los previstos en este manual de instrucciones.
- Se recomienda conservar el embalaje original, ya que la asistencia gratuita no concierne los daños causados por un embalaje no adecuado del producto al momento del envío a un Centro de Asistencia Autorizado.
- El uso de accesorios no aconsejados o no proveídos por el constructor del aparato puede comportar riesgos de incendio, electrocución o daños a las personas.
- El aparato cumple con el reglamento (EC) Nº 1935/2004 del 27/10/2004 relativo a los materiales en contacto con alimentos.
- El aparato puede ser utilizado por niños de edad superior a 8 años y personas con capacidades físicas, sensoriales o mentales disminuidas, o bien con falta de experiencia o de conocimientos, sólo si están controlados por una persona responsable o si han recibido y comprendido las instrucciones y los peligros presentes durante el uso del aparato.
- Las operaciones de limpieza y de mantenimiento no deben ser efectuadas por niños menores de 8 años sin la supervisión de un adulto.
- Los niños no deben jugar con el aparato.
- No dejen colgar el cable en lugares donde podría ser agarrado por un niño.
- Los elementos del embalaje no se deben dejar al alcance de los niños, ya que podrían originar peligros.
- Si se decide dejar de utilizar el aparato, antes de tirarlo a la basura se recomienda cortar el cable de alimentación. Se recomienda además eliminar las partes del aparato que puedan originar peligro, especialmente para los niños, que podrían utilizarlo para sus juegos.
- Quite el enchufe de la toma de corriente cuando el hervidor no se utiliza y antes de cada intervención de mantenimiento o limpieza.
- Nunca sumergir el aparato en agua ni en otros líquidos.
- No coloque nunca las partes bajo tensión en contacto con el agua: riesgo de cortocircuito.
- El aparato no se debe utilizar si se ha caído, si hay daños visibles, en caso de averías o de presuntos defectos después de una caída, o si pierde agua. Desenchufe enseguida el enchufe de la toma de corriente. No ponga nunca en



función el aparato si es defectuoso. Todas las reparaciones, incluso la sustitución del cable de alimentación, deben ser efectuadas únicamente por el Centro de Asistencia Autorizado o por una persona con calificación similar, para prevenir cualquier riesgo. En caso contrario se invalida la garanzia.
- Coloque el aparato en una superficie estable, en un ambiente con luz suficiente, limpio y con la toma de corriente fácilmente accesible.
- No levante el aparato cogiéndolo por el cuerpo o por la base eléctrica, sino agarrándolo por el mango.
- Utilice exclusivamente la base de alimentación en dotación: mantenga la base limpia y seca.
- No llene nunca el aparato por encima del límite, existe el riesgo de que salpique agua hirviendo.
- No abra la tapa mientras que el agua está hirviendo.
- Evite poner en marcha el hervidor en seco sin agua.
- No llene nunca el hervidor con agua caliente o hirviendo, o mientras que está conectado a la red eléctrica.
- El cable no debe tocar las partes calientes de la máquina.
- El producto no debe ser alimentado mediante timer externos o con circuitos separados pilotados a distancia.
- No toque las superficies calientes. Utilice agarradores o trapos.
- No utilizar agua con gas (adicionada de anhídrido carbónico).
- No use el aparato en un espacio al aire libre.
- No dejar el aparato expuesto a los agentes atmosféricos (lluvia, sol, etc..).
- Después de haber desconectado el enchufe de alimentación y una vez que las partes calientes se hayan enfriado, el aparato se podrá limpiar únicamente con un paño no abrasivo humedecido en agua, añadiendo pocas gotas de detergentes neutros no agresivos (no utilice nunca disolventes que puedan dañar el plástico).
- Para la eliminación correcta del producto según la Directiva Europea 2012/19/UE se ruega leer la nota relativa junta al producto.
- GUARDAR SIEMPRE ESTAS INSTRUCCIONES.

### DESCRIPCIÓN DEL APARATO

| | |
|---|---|
| 1 - Tapa | 5 - Cable de alimentación + Clavija |
| 2 - Indicador de nivel MAX de agua | 6 - Luz testigo de funcionamiento |
| 3 - Hervidor | 7 - Palanca de encendido |
| 4 - Base de alimentación | 8 - Enrollador del cable |

### FASES PRELIMINARES DE USO

#### Puesta en marcha

Antes de conectar el aparato a la red de alimentación compruebe que la tensión indicada en la etiqueta ubicada debajo de la máquina corresponda a la de la red local. Coloque la máquina en una superficie horizontal y estable.

¡Atención!
No ponga el aparato o el cable de alimentación en proximidad o encima de hornillos eléctricos o fuegos de gas calientes, o cerca de un horno de microondas.

Evite que el cable sobresalga del borde de la mesa o de la superficie. Evite que un niño pueda volcar el aparato tirando del cable.

Si el cable de alimentación es demasiado largo, enróllelo debajo de la base de alimentación (Fig. 3). El cable no debe tocar las partes calientes de la máquina.

Coloque el aparato de modo que los niños no pueden llegar a las partes calientes.

### INSTRUCCIONES DE USO

¡Atención!
Las operaciones de llenado y de vaciado del agua se deben efectuar con el hervidor separado de la base de alimentación.

Antes de conectar o desconectar el aparato de la toma de corriente, controle que la palanca de encendido no esté puesta en la posición "1".

No utilice el hervidor sin agua.

**La primera vez que se pone en marcha el aparato haga hervir el agua. Vacíe y enjuague el hervidor. Repita la operación dos o tres veces.**

Llene el hervidor con agua sin gas fresca hasta el nivel indicado con MAX. Cierre la tapa.
Coloque el hervidor en su base de alimentación (4).
Enchufe la clavija en la toma de corriente eléctrica, que debe estar equipada con puesta a tierra. Baje la palanca de encendido (7) a la posición "1". Se enciende la luz testigo de funcionamiento (6). Cuando el agua hierve el aparato se apaga automáticamente. La palanca de encendido vuelve en la posición "0" y la luz testigo de funcionamiento se apaga.

¡Atención!
No abra la tapa del hervidor mientras que el agua está hirviendo. Peligro de salpicaduras de agua hirviendo.

Asegúrese de que el hervidor esté apagado antes de levantarlo de la base de alimentación. Agarre el hervidor por su mango. Quite el hervidor de su base de alimentación. Vierta el agua en las tazas. Después de cada uso, vacíe el agua que queda en el hervidor. Para volver a hervir agua, espere unos segundos para permitir al dispositivo de encendido de restablecerse. La presencia de gotas de agua debajo del hervidor es del todo normal: sólo se trata de agua de condensación.

### LIMPIEZA DEL APARATO

¡Atención!
Todas las operaciones de limpieza indicadas a continuación se deben realizar con la máquina apagada y desenchufada.

Un mantenimiento y una limpieza constante preservan y mantienen eficiente la máquina durante un periodo de tiempo superior. No lave nunca los componentes de la máquina en el lavavajillas. No utilice chorros de agua directa.

Todas las intervenciones se deben realizar con la máquina fría.

#### Limpieza del hervidor y de la base de alimentación

¡Atención!
No lave el aparato en el lavaplatos.

Limpie el aparato utilizando un paño húmedo no abrasivo para no dañar las superficies. Séquelo.

#### Remoción de la cal

Un buen mantenimiento y una regular limpieza preservan y mantienen eficiente la máquina durante un periodo mayor limitando enormemente los riesgos de formación de depósitos de cal en el aparato. Si a pesar de ello, después de algún tiempo, el funcionamiento del aparato estuviese comprometido como consecuencia del empleo frecuente de agua dura y con mucha cal, se puede proceder a la descalcificación de la máquina para eliminar el funcionamiento defectuoso. Para esto utilicen exclusivamente el producto descalcificador de Ariete a base de ácido cítrico (NOCAL). Este producto se encuentra con facilidad en los centros de Asistencia Técnica Ariete. Ariete no se asume ninguna responsabilidad por daños a los componentes internos de la máquina provocados por el uso de productos no conformes a causa de la presencia de aditivos químicos. En el caso de tener que realizar una descalcificación, siga las indicaciones del manual de instrucciones del producto descalcificador.

### PUESTA FUERA DE SERVICIO

En caso de puesta fuera de servicio de la máquina, hay que desconectarla eléctricamente. Corte el cable de alimentación.
En el caso de desguace, hay que separar los distintos materiales utilizados para la construcción de la máquina y proceder a la eliminación de los mismos sobre la base de su composición y según las disposiciones vigentes en el país de uso.

## PT

### A PROPÓSITO DESTE MANUAL

Mesmo se os aparelhos foram realizados em conformidade com as Normas específicas europeias vigentes e são, portanto, protegidos em todas as suas partes potencialmente perigosas, deve-se ler atentamente estes avisos e usar o aparelho somente para o uso ao qual foi destinado para evitar acidentes e danos. Deixar este manual sempre acessível para futuras consultas. Sempre que desejar ceder este aparelho a outras pessoas, lembre-se de incluir também estas instruções.

### USO PREVISTO

Pode-se usar o aparelho também para ferver água. Qualquer outra utilização da máquina não foi prevista pelo Fabricante e este não se responsabiliza por qualquer dano causado por uso impróprio da máquina. O uso impróprio determina também a perda do efeito de qualquer forma de garantia.

### ADVERTÊNCIAS RELATIVAS A QUEIMADURAS

- Nunca encha o aparelho além do limite máximo porque isto provocaria salpicos de água em ebulição.
- Não abra a tampa enquanto a água estiver em ebulição.
- Durante as fases de preparação das bebidas e durante a fase de limpeza, preste atenção para não entrar em contacto com a água quente; perigo de queimaduras.
- Durante as fases de enchimento do fervedor, evite o contacto com o vapor que sai pelo bico e pela tampa da máquina.

## ADVERTÊNCIAS IMPORTANTES

### LER CUIDADOSAMENTE ESTAS INSTRUÇÕES.

- Este aparelho é destinado ao uso em aplicações domésticas e semelhantes, como::
- nas áreas onde se pode cozinhar, em lojas, escritórios e outros ambientes profissionais;
- em quintas;
- utilização por parte de clientes de hotéis, motéis e outros ambientes de natureza residencial;
- em ambientes tipo bed and breakfast.
- Não se assumem quaisquer tipos de responsabilidade pelo uso incorrecto ou por empregos diferentes daqueles previstes pelo presente folheto.
- Recomenda-se guardar a embalagem original, visto que não é efectuada a assistência gratuita por danos devidos à embalagem não adequada do produto no momento do envio do mesmo a um Centro de Assistência autorizado.
- O uso de acessórios não aconselhados ou não fornecidos pelo fabricante do aparelho pode comportar riscos de incêndio, choque eléctrico ou danos a pessoas.
- O aparelho está conforme com o regulamento (EC) No 1935/2004 de 27/10/2004 sobre materiais em contacto com alimentos.
- O aparelho pode ser usado por crianças com idade superior a 8 anos e por pessoas com capacidades físicas, sensoriais ou mentais reduzidas, ou sem experiência ou conhecimento, somente se orientadas por uma pessoa responsável ou se tiverem recebido e compreendido as instruções e os perigos presentes durante o uso do aparelho.
- As operações de limpeza e de manutenção não devem ser efetuadas por crianças menores de 8 anos sem a supervisão de um adulto.
- As crianças não devem brincar com o aparelho.
- Não deixe o cabo de alimentação pendurado onde poderia ser puxado por uma criança.
- Não deixar os elementos da embalagem ao alcance de crianças pois constituem potenciais fontes de perigo.
- No momento em que decidir não utilizar mais o aparelho, recomendamos cortar o cabo de alimentação para que não possa mais funcionar. Recomendamos fazer com que suas partes susceptíveis a constituir perigo, principalmente para crianças que poderiam utilizar o aparelho para brincar, tornem-se inócuas.
- Retirar a ficha da tomada quando o fervedor não for utilizado e antes de qualquer operação de manutenção ou limpeza.
- Não imergir o aparelho em água ou outros líquidos.
- Nunca colocar as partes sob tensão em contacto com a água: risco de curto circuito.
- O aparelho não deverá ser usado se tiver caído, se possuir sinais de danos visíveis, em caso de avaria ou se houver suspeita de algum defeito após uma queda, ou em caso de perda de água. Desligar imediatamente a ficha da tomada eléctrica. Não accione o aparelho se estiver com algum defeito. Todos os reparos, inclusive a substituição do cabo de alimentação, devem ser executados apenas pelo Centro de Assistência autorizado ou por pessoa com qualificação similar, de modo a prevenir qualquer risco. Do contrário, a garantia perderá sua validade.
- Posicione o aparelho sobre uma superfície estável, em ambiente suficientemente iluminado, limpo e com tomada de corrente facilmente acessível.
- Não levantar o aparelho segurando-o pelo corpo ou pela base eléctrica, mas segurá-lo pela pega.
- Utilize exclusivamente a base de alimentação fornecida com a máquina: mantenha a base limpa e seca.
- Nunca encha o aparelho além do limite máximo porque isto provocaria salpicos de água em ebulição.
- Não abra a tampa enquanto a água estiver em ebulição.
- Evite que o jarro fervedor funcione a seco, sem água.
- Nunca encha o jarro fervedor com água quente ou em ebulição, ou quando ligado à rede eléctrica.
- O cabo de alimentação não deve tocar as partes quentes da máquina.
- O produto não deve ser alimentado através de timers externos ou com sistemas separados comandados à distância.
- Não tocar as superfícies quentes. Use pegas e panos de cozinha.
- Não utilizar água com gás (com adição de dióxido de carbono).
- Não utilizar o aparelho a céu aberto.
- Não expor o aparelho a agentes atmosféricos (chuva, sol, etc...).
- Depois de ter desligado a ficha da tomada de corrente eléctrica e depois das partes quentes da máquina terem arrefecido, o aparelho deverá ser limpo, única e exclusivamente, com um pano não abrasivo, ligeiramente humedecido com água adicionada com algumas gotas de detergente neutro não agressivo (nunca utilize solventes, pois eles estragam o plástico).
- Para uma eliminação correta do produto, nos termos da Directiva Europeia 2012/19/UE, é necessário ler o respectivo folheto que acompanha o produto.
- CONSERVAR ESTAS INSTRUÇÕES.

### DESCRIÇÃO DO APARELHO

| | |
|---|---|
| 1 - Tampa | 5 - Cabo de alimentação + Ficha |
| 2 - Indicador de nível MAX da água | 6 - Indicador luminoso de funcionamento |
| 3 - Jarro fervedor | 7 - Alavanca liga-desliga |
| 4 - Base de alimentação | 8 - Enrolador de cabos |

### FASES PRELIMINARES PARA A SUA UTILIZAÇÃO

#### Accionamento

Antes de ligar o aparelho à rede de alimentação certifica-se que a tensão indicada na placa de características colocada na parte inferior da máquina corresponda àquela da rede local. Posicione a máquina sobre uma superfície horizontal e estável.

Atenção!
Não colocar o aparelho ou o cabo de alimentação em proximidade ou sobre fogões eléctricos ou a gás enquanto estiverem quentes, ou próximo a um forno microondas.

Evite que o cabo ultrapasse a borda da mesa ou do plano de apoio. Evite que as crianças, ao segurar o cabo, provoquem a queda do aparelho.

Se o cabo de alimentação estiver longo, enrole-o na parte inferior da base de alimentação (Fig. 3). O cabo de alimentação não deve tocar as partes quentes da máquina.

Posicione o aparelho de modo que as crianças não possam atingir as partes quentes.

### INSTRUÇÕES PARA O USO

Atenção!
As operações de enchimento e de esvaziamento da água devem ser realizadas com o jarro fervedor separado da base de alimentação.

Antes de ligar ou desligar o aparelho da tomada eléctrica, certifique-se que a alavanca de liga-desliga esteja posicionada em "1".

Não use o jarro fervedor sem água.

**Ao primeiro accionamento do aparelho, faça com que a água entre em ebulição. Esvazie e enxagúe o jarro. Repita a operação duas ou três vezes.**

Encha o jarro fervedor com água natural fresca, até o nível indicado com MAX. Feche a tampa.
Posicione o jarro sobre a base de alimentação (4).
Ligue a ficha à tomada da corrente eléctrica, que deve ser provida de ligação à terra. Abaixe a alavanca liga-desliga (7) até a posição "1". Acende-se o indicador luminoso de funcionamento (6). Quando a água começar a ferver, o aparelho desliga-se automaticamente. A alavanca liga-desliga deve ser colocada em "0" e o indicador luminoso apaga-se.

Atenção!
Não abra a tampa do jarro fervedor enquanto a água estiver a ferver. Perigo de salpicos de água em ebulição.

Certifique-se que o jarro fervedor esteja desligado antes de retirá-lo da base de alimentação. Segure o jarro pela pega específica. Desligue o jarro fervedor da base de alimentação. Delte a água nas chávenas. Após o uso, esvazie a água presente dentro do jarro.
Para ferver novamente a água, aguarde alguns segundos, para permitir o restabelecimento do dispositivo de accionamento.
A presença de pequenas gotas de água na parte inferior do jarro deve ser considerada totalmente normal: trata-se de simples condensação.

### LIMPEZA DO APARELHO

Atenção!
Todas as operações de limpeza indicadas abaixo devem ser efectuadas com máquina desligada e com ficha eléctrica desconectada da tomada de corrente.

Uma manutenção e uma limpeza regulares preservam e mantêm eficiente a máquina por um período de tempo maior. Nunca lavar os componentes da máquina na máquina de lavar louça. Não utilizar jactos de água directa.

Todas as operações devem ser efectuadas com máquina fria.

#### Limpeza do jarro fervedor e da base de alimentação

Atenção!
Não levar o aparelho na máquina de lavar louças.

Limpe o aparelho usando um pano húmido não abrasivo para não danificar a estrutura. Secar.

#### Remoção do calcário

Uma boa manutenção e uma limpeza regular preservam e mantêm eficiente a máquina por um período maior limitando notavelmente os riscos de formação de depósitos de calcário no aparelho. Se, mesmo assim, após algum tempo, a função do aparelho estiver comprometida devido ao uso frequente de água dura e muito calcária, pode-se efectuar a descalcificação da máquina para eliminar o problema de funcionamento. Utilize para este fim exclusivamente o produto de descalcificação de Ariete, à base de ácido cítrico (NOCAL). Este produto encontra-se facilmente nos centros de assistência técnica Ariete. Ariete não assume nenhuma responsabilidade por danos aos componentes internos da máquina causados pelo uso de produtos não conformes devido à presença de aditivos químicos. Em caso de necessidade de uma descalcificação, deve-se observar as indicações da folha de instruções do produto de descalcificação.

### PÔR O APARELHO FORA DE SERVIÇO

Em caso de não utilização da máquina, esta deve ser desligada electricamente. Cortar o cabo de alimentação.
Em caso de eliminação deve-se realizar a separação dos vários materiais utilizados na construção da máquina e efectuar a eliminação dos mesmos de acordo com a composição e disposições de lei vigentes no País de utilização do aparelho.

Fig. 1

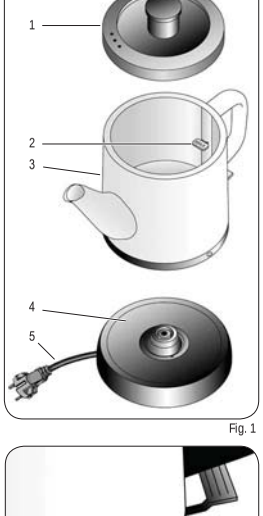

Fig. 2

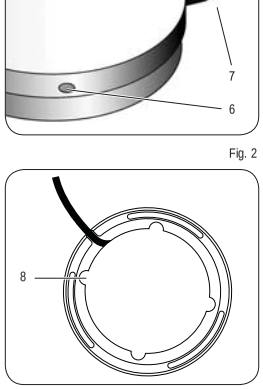

Fig. 3

COD. 6005107400 REV. 1 del 18/04/2016

Ariete
De'Longhi Appliances Srl
Divisione Commerciale Ariete
Via San Quirico, 30/b
50013 Campi Bisenzio (FI)
E-Mail: info@ariete.net
Internet: www.ariete.net
NUMERO UNICO
199 202 250

8270/0

MOD. 2891

**Bollitore**
**Kettle**
**Bouilloire (électrique)**
**Kessel**
**Hervidor de agua**
**Chaleira**

Ariete